

## ORDINANZA N° 782 del 25/06/2024

Responsabile U.O. Interventi Operativi e Gestionali della Mobilità Urbana: Arch. Francesco Palazzo  
f.to Responsabile del procedimento: Imp. Tecnico. Miranda geom. Antonino

**OGGETTO:** “Lavori di ripristino delle barriere stradali di sicurezza incidentate del Viale della Regione Siciliana” **proroga O.D. n° 336 del 20/03/2024**

### Il Responsabile U.O.

**Vista** la nota dell'Area dei Lavori Pubblici e Manutenzioni Ufficio Infrastrutture Viarie e per la Mobilità, Protocollo AREG/2024/863899/A del 25.06.2024, con la quale viene richiesta apposita la proroga della Ordinanza Dirigenziale N° 336 del 20/03/2024 relativa alla chiusura e di restringimento temporaneo delle carreggiate del Viale della Regione Siciliana, per l'esecuzione di attività di ripristino delle barriere stradali di sicurezza incidentate;

**Vista** O.D. n° 336 del 20/03/2024;

**Atteso** che la ditta appaltatrice provvederà a regolamentare la viabilità attraverso i movieri, e predisporrà la chiusura della semicarreggiata, per le dimensioni dei mezzi utilizzati per detti lavori ai sensi dell'art. 39 del c.d.s., e che tali lavori saranno eseguiti prevalentemente nella fascia notturna dalle 21,30 alle 5,30 e occasionalmente protrarsi anche nelle ore diurne.

**Visto** l'art. 107 del Testo Unico sull'Ordinamento degli Enti Locali adottato con Decreto Legislativo del 18.08.2000 n. 267 ed in particolare il comma 5;

**Visti** gli artt. 5 comma 3, 7 comma 1 del Decreto Legislativo 30.04.1992, n. 285 riguardante le norme sulla disciplina della circolazione stradale e successive modificazioni ed integrazioni, nonché le norme del “Regolamento di esecuzione e di attuazione” del predetto Decreto Legislativo approvato con D.P.R. 16.12.1992 n. 495;

**Visto** l'art. 21 del Decreto Legislativo 30.04.1992 n. 285 – Nuovo Codice della Strada – e successive modificazioni;

**Visto** l'art. 39 (Art.21 C.D.S.) del regolamento di attuazione al Codice della Strada DPR 16.12.1992 n. 495;

**Visto** l'art. 30 del Decreto del Presidente della Repubblica 16.12.1992 n. 495 e successive modificazioni;

**Visto** il Decreto del Ministero delle Infrastrutture e dei Trasporti del 10.07.2002 con il quale viene approvato il Disciplinare Tecnico relativo agli schemi segnaletici, differenziati per categoria di strada, da adottare per il segnalamento temporaneo;

**Considerato** che la Ditta esecutrice dei lavori dovrà attenersi agli schemi tipo approvati col predetto Decreto Ministeriale, da adottare per il segnalamento temporaneo;

**Considerato** che a norma dell'art. 2 del Decreto Legislativo 30.04.1992 n. 285 del Nuovo Codice della Strada è stata individuata la classificazione funzionale delle strade comunali di Palermo;

**Considerato** che l'esecuzione dei lavori va espletata con le necessarie misure di cautela per la salvaguardia della pubblica incolumità e quindi è opportuno provvedere in ogni caso alla regolamentazione della circolazione veicolare e della sosta in prossimità dell'area interessata dai lavori;

**Considerato** che per agevolare il flusso viario in prossimità delle aree di cantiere la stessa ditta provvederà, a proprie spese e cura, al posizionamento della relativa segnaletica stradale mobile atta allo smistamento o deviazione temporanea del traffico veicolare e pedonale;

### Propone

Per le attività di cui all'oggetto, così come richiesto dal D.L. proroga della O. D. n.° 336 del 20/03/2024, secondo lo schema allegato parte integrante del provvedimento, la regolamentazione viaria del **Viale della Regione Siciliana dal disinnesto A/19 (presso ponte Giarfar) all'innesto A/29 (presso svincolo Belgio) e viceversa - in corrispondenza dello spartitraffico centrale ed i margini laterali:**

Chiusura al transito veicolare non contemporaneo della semicarreggiata o porzioni di carreggiata, per i lavori di ripristino delle barriere stradali di sicurezza incidentate, mediate cantieri mobili, che saranno eseguiti prevalentemente nella fascia notturna dalle 21,30 alle 5,30 e occasionalmente protrarsi anche nelle ore diurne.

**La presente è valida dalla data di emissione del presente provvedimento fino al 30/10/2024 e comunque fino a cessata esigenza.**

**Il Responsabile U.O.**  
(Arch. Francesco Palazzo)

**IL DIRIGENTE**

- vista e condivisa la superiore proposta
- vista la L. 241/1990 e, s.m.i.
- vista la L.R. 7/2019 e, s.m.i.

**ORDINA**

**Proroga della O. D. n.° 336 del 20/03/2024**

Per le attività di cui all'oggetto, così come richiesto dal D.L. e secondo lo schema allegato parte integrante del provvedimento, la regolamentazione viaria del **Viale della Regione Siciliana dal disinnesto A/19 (presso ponte Giagar) all'innesto A/29 (presso svincolo Belgio) e viceversa - in corrispondenza dello spartitraffico centrale ed i margini laterali:**

Chiusura al transito veicolare non contemporaneo della semicarreggiata o porzioni di carreggiata, per i lavori di ripristino delle barriere stradali di sicurezza incidentate, mediate cantieri mobili, che saranno eseguiti prevalentemente nella fascia notturna dalle 21,30 alle 5,30 e occasionalmente protrarsi anche nelle ore diurne.

**La presente è valida dalla data di emissione del presente provvedimento fino al 30/10/2024 e comunque fino a cessata esigenza.**

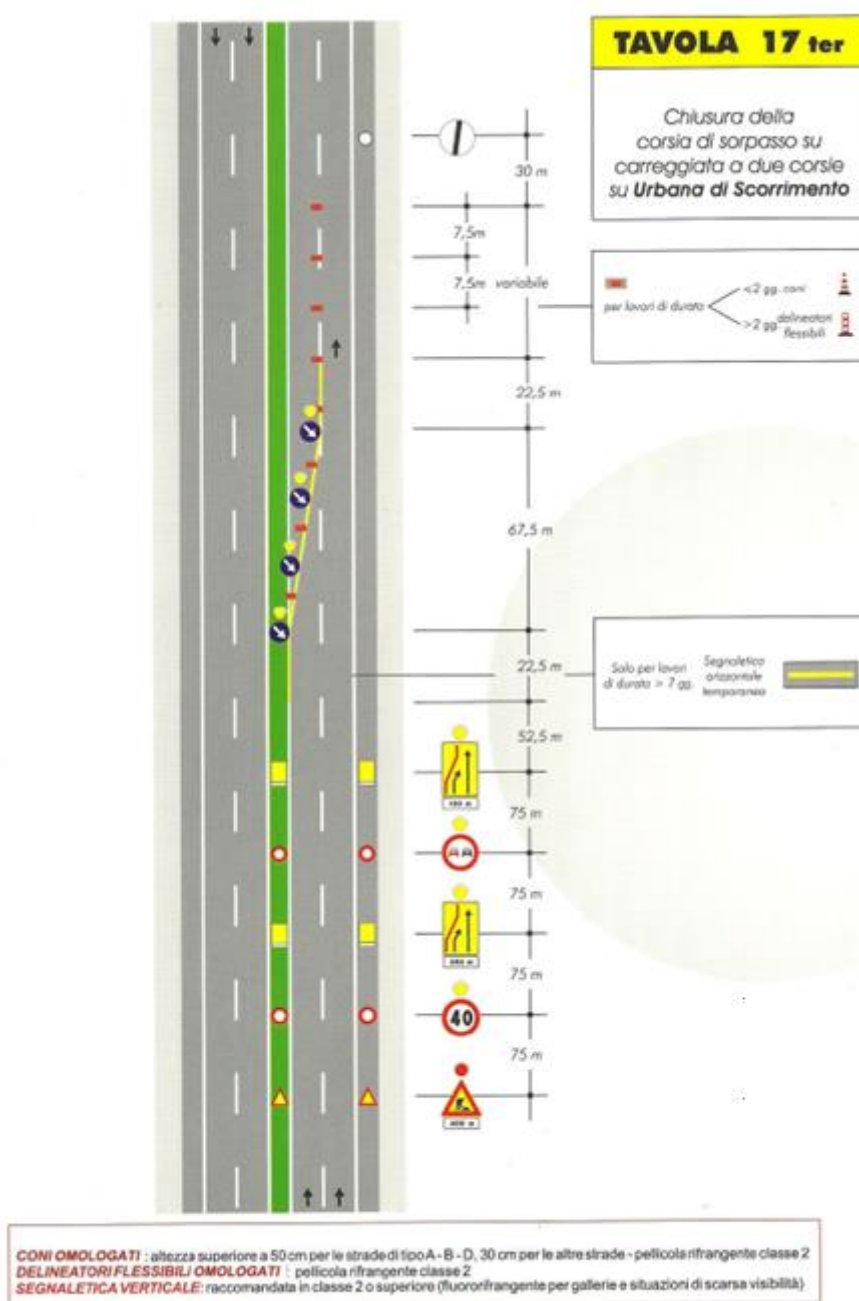

Al fine di agevolare il flusso viario in prossimità di dette aree di cantiere la DITTA, provvederà, a proprie spese e cura, ai sensi dell'articolo 6, comma 4, lettera "F", del D.L.vo n° 285 del Ufficio Traffico e Mobilità Ordinaria

30.04.1992, al posizionamento della relativa segnaletica stradale mobile atta allo smistamento o deviazione temporanea del traffico veicolare e pedonale, 48 ore prima dell'inizio dei lavori nei tratti interessati ai lavori, apposita segnaletica indicante la chiusura al transito e contestualmente indicare in maniera inequivocabile i percorsi alternativi e consentire l'accesso ai residenti al fine di raggiungere le proprie abitazioni.

I lavori suddetti, potranno essere eseguiti anche nelle ore notturne, nei giorni festivi e prefestivi riducendo per quanto possibile il nocumento arrecato alla quiete pubblica e comunque, di notte, dovranno collocarsi oltre alla relative transenne le opportune segnalazioni luminose regolamentari inerenti la zona interessata dai lavori e tutti gli ostacoli al libero transito.

**LA DITTA ESECUTRICE DEI LAVORI PROVVEDERA' A POSIZIONARE LA SEGNALETICA DI PREAVVISO CIRCA LA PRESENZA DEL CANTIERE – VEDASI ART. 39 (ART. 21 CDS) REGOLAMENTO DI ATTUAZIONE AL CODICE DELLA STRADA DPR 16/12/1992 n. 495.**

**L'AREA DI CANTIERE DOVRA ESSERE SEGNALATA E DELIMITATA, FORNITA DI OPPORTUNE E NECESSARIE SEGNALAZIONI REGOLAMENTARI ANCHE LUMINOSE INERENTI LA ZONA INTERESSATA DAI LAVORI LUNGO LA QUALE SIANO EVIDENZIATI TUTTI GLI OSTACOLI.**

### PRESCRIZIONI GENERALI

La Ditta interessata dei citati lavori, durante tutta la durata dei lavori, dovrà:

- Collocare oltre alle opportune transenne a delimitazione dell'area di cantiere anche la necessaria segnaletica stradale d'inibizione e deviazione del traffico veicolare con l'indicazione, su strada, del cantiere mediante l'apposizione del cartello stradale indicante i lavori in corso e la relativa durata degli stessi;

**- Garantire, durante le lavorazioni sopra indicate, la circolazione stradale, nel tratto non interessato dai lavori, mediante la presenza costante di movieri destinati alla circolazione e deviazione dei flussi veicolari passanti per lo stesso tratto;**

- Osservare tutte le disposizioni di legge, dei regolamenti e prescrizioni tecniche riguardanti i lavori sulla sede stradale, l'incolumità pubblica e la normativa del Codice sulla disciplina della circolazione stradale e pedonale della cui inadempienza la stessa Ditta esecutrice dei lavori è direttamente responsabile.

- Attenersi, in particolare, agli artt. 2 e 21 del Decreto Legislativo 30.04.1992 n. 285 – Nuovo Codice della Strada – e successive modificazioni, all'art. 30 del D.P.R. 16.12.1992 n. 495 – Regolamento di Esecuzione e di Attuazione del Nuovo codice della Strada – e successive modificazioni, al Decreto del Ministero delle Infrastrutture e dei Trasporti del 10.07.2002 con il quale viene approvato il Disciplinare Tecnico relativo agli schemi segnaletici, differenziati per categoria di strada, da adottare per il segnalamento temporaneo diurno e notturno;

**Fino al completo ripristino del manto stradale e delle condizioni di sicurezza per tutti i veicoli e per l'utenza pedonale, il cantiere in oggetto dovrà essere completamente recintato ed interdetto alla circolazione di qualsivoglia veicolo e/o pedone e, nelle ore notturne, adeguatamente segnalato e visibile all'utenza della strada.**

**Ad ultimazione dei lavori, la DITTA, esecutrice, dovrà ripristinare a perfetta regola d'arte la continuità del manto stradale, la pavimentazione dei marciapiedi, i cordoli eventualmente dimessi, la segnaletica verticale ed orizzontale manomessa a causa dei lavori; La presente Ordinanza è valida fino al completamento dei lavori che saranno comunicati dalla Ditta al Committente ed al Ufficio Traffico e Mobilità Ordinaria.**

Il presente provvedimento si trasmette all'AMAT S.p.A. perché provveda a modificare, ove necessario, i percorsi delle linee di trasporto pubblico.

Dall'Ordinanza sono esclusi i veicoli delle Forze dell'Ordine e di Soccorso ed i mezzi della Ditta esecutrice, necessari per l'esecuzione dei lavori.

Le norme di cui sopra saranno portate a conoscenza della cittadinanza a mezzo dei prescritti segnali stradali, collocati a cura e spese della Ditta esecutrice dei lavori, 48 prima dell'inizio dei lavori (art. 6 comma 4 lettera "F" del D.L.vo n. 285 del 30.04.1992).

**Il Competente Ufficio Stampa del Comune darà ampia diffusione del presente provvedimento al fine di informare e rendere pubblico all'utenza le modifiche alla viabilità della zona oggetto della presente ordinanza.**

**La presente ordinanza non costituisce autorizzazione, inerente ad eventuali occupazioni del suolo pubblico, che dovrà essere rilasciata dal Servizio Rilascio Concessioni Suolo Pubblico e Pubblicità,**

**presso il quale la Ditta provvederà ad assolvere gli adempimenti amministrativi eventualmente dovuti.**

Ogni precedente disposizione contraria a quelle contenute nella presente ordinanza deve ritenersi abrogata.

Gli Ufficiali e gli Agenti di cui all'art. 12 del citato D. L.vo 'sono incaricati dell'esecuzione del presente provvedimento, come previsto.

Ai trasgressori saranno applicate le sanzioni previste dalle norme vigenti.

Avverso al presente provvedimento, ai sensi dell'art. 37-3° comma C.d.S. è ammesso ricorso Ministero competente secondo le formalità e gli effetti di cui all'art. 74 del Reg. Esecuzione C.d.S.; inoltre è ammesso ricorso giurisdizionale innanzi al T.A.R. entro 60 (sessanta) giorni, dalla data di pubblicazione.

Per gli eventuali provvedimenti di competenza si trasmette copia del presente provvedimento alla Prefettura di Palermo ed a tutti i soggetti di cui all'art. 12 del citato D. L.vo.

Si trasmette inoltre all'A.M.A.T., alla R.A.P. spa Palermo, all'Ufficio Stampa del Comune di Palermo, alla/e

Circoscrizione/i.  
[tecnicainfrastrutture@comune.palermo.it](mailto:tecnicainfrastrutture@comune.palermo.it)

[servizio.manutenzionestrade@comune.palermo.it](mailto:servizio.manutenzionestrade@comune.palermo.it)

[progettazione.strade@comune.palermo.it](mailto:progettazione.strade@comune.palermo.it)

[comandopoliziamunicipale@comune.palermo.it](mailto:comandopoliziamunicipale@comune.palermo.it),

[b.cassara@comune.palermo.it](mailto:b.cassara@comune.palermo.it)

[occupazione-suolo-pubblicita@comune.palermo.it](mailto:occupazione-suolo-pubblicita@comune.palermo.it)

[g.m.basile@comune.palermo.it](mailto:g.m.basile@comune.palermo.it)

[l.lanza@comune.palermo.it](mailto:l.lanza@comune.palermo.it).

**IL Dirigente**

(arch. A. Carollo)